

Infoveranstaltung zum Schulpraxissemester

Master of Education Lehramt Gymnasium



Die Präsentationsfolien finden Sie in Kürze hier:



Infoveranstaltung zum Schulpraxissemester

Schulpraxissemester (SPS)

**an einem allgemeinbildenden
Gymnasium**

Katja Klee

Seminar für Ausbildung und Fortbildung
der Lehrkräfte Heilbronn (Gymnasium)



an einer beruflichen Schule

Michaela Gralla

Seminar für Ausbildung und Fortbildung
der Lehrkräfte Karlsruhe (Berufliche
Schulen)



Organisatorische Hinweise

Sarah Kern | ZLBI

Herzlich willkommen!



Baden-Württemberg

Seminar für Ausbildung und
Fortbildung
der Lehrkräfte Heilbronn
Gymnasium



Informationen zum Schulpraxissemester



StD'in Katja Klee
Seminar für Ausbildung und Fortbildung
der Lehrkräfte (Gymnasium) Heilbronn
John-F.-Kennedy-Str. 14/1
74074 Heilbronn
Tel.: 07131/7475-2802
<http://gym.seminar-heilbronn.de>



Ziel des Schulpraxissemesters

ist die Verzahnung der wissenschaftlichen und schulpraktischen Ausbildung

- **Berufsvorbereitung** und **-orientierung**
- **Stärkung des Bezugs zur Schulpraxis:**
 - fundiertes Kennenlernen des gesamten Tätigkeitsfeldes Schule und unter professioneller Begleitung durch die Schulen und Seminare
 - Einblicke in das Lern-, Sozial- und Freizeitverhalten der Schülerinnen und Schüler
- **Praxisorientierte Weiterführung** der pädagogischen Seminare und fachdidaktischen Module
- Vorentlastung des **Referendariats**



Das Schulpraxissemester

im Rahmen der gymnasialen Lehrerbildung in Baden-Württemberg



Bachelor

Master of Education

Staatsexamen

Studium an der Universität
Fachwissenschaften & Fachdidaktiken
Bildungswissenschaften

Schule
Orientierungspraktikum

Bachelorarbeit

Studium an der Universität
Fachwissenschaften & Fachdidaktiken
Bildungswissenschaften

Schule
Schulpraxissemester

Masterarbeit

Vorbereitungsdienst an Seminar und Schule
Fachdidaktiken,
Pädagogik und
Schulrecht

Rahmenbedingungen für das Schulpraxissemester

- ▶ Durchführung des Schulpraxissemesters gemäß RahmenVO-KM **nur im Masterstudium** (Master of Education) möglich,
- ▶ Empfehlung für den Zeitpunkt: 3. Mastersemester
- ▶ nur im **Wintersemester** möglich
- ▶ Eine **Immatrikulation** ist aus versicherungsrechtlichen Gründen unverzichtbar.



Rahmenbedingungen des Schulpraxissemesters

**Vollzeitpraktikum von September bis
Dezember 12-13 Wochen**

Beginn am Mittwoch, Donnerstag oder Freitag,
den 09., 10. bzw. 11. September 2026

⇒ **bei der Urlaubsplanung berücksichtigen**

Ort: an einem allgemeinbildenden Gymnasium (auch
Gemeinschaftsschule) oder an einer beruflichen Schule
in Baden-Württemberg und an einem Seminar für
Ausbildung und Fortbildung der Lehrkräfte



Das Schulpraxissemester im Ausland

Das Absolvieren eines Auslandspraktikums (z.B. an einer **deutschen oder europäischen Schule** oder als **Fremdsprachenassistenz**) ist auch im Bachelorstudium (ab Semester 5) möglich.

Auslandsaufenthalte können **8 Wochen Schulpraxis** ersetzen, **die restlichen 4 Wochen und seminaristische Begleitveranstaltungen** müssen an einer Schule in BW im **Masterstudium absolviert werden.**

(genaue Voraussetzungen: Handreichungen S. 2)



Das Schulpraxissemester im Ausland

Ansprechpartner für die Anerkennung von Auslandspraktika

Herr Thomas Häberle (LLPA Stuttgart) thomas.haeberle@rps.bwl.de

oder Tel. 0711-904-17801 oder 0711-904-17802



https://www.praxissemester-bw.de/PS/Hinweis_AssistantTeacher.pdf



https://www.praxissemester-bw.de/PS/Hinweis_DeutscheSchule.pdf

Informationen des Kultusministeriums und Anmeldung

https://lehrer-online-bw.de/,Lde/Startseite/schulpraktika/Schulpraxissemester+Gymnasium+gemaess+RVO_KM+von+2015

Schulpraxissemester für das Lehramt Gymnasium im Master-Studiengang

Wenn Sie sich im Studiengang "Lehramt Gymnasium" an einer Baden-Württembergischen Hochschule befinden, dann müssen Sie dieses Schulpraxissemester im Masterstudiengang als Voraussetzung zur Zulassung zum Vorbereitungsdienst und zum Staatsexamen erfolgreich absolvieren.

- Rechtliche Grundlage für dieses Schulpraxissemester ist die [Rahmenvorgabenverordnung](#) des Kultusministeriums (RahmenVO-KM) in der aktuellen Fassung.
- In der [Handreichung zum Schulpraxissemester](#) - Lehramt Gymnasium ist die Durchführung des Schulpraxissemesters detailliert beschrieben.
- Alle Details zum Ablauf des Verfahrens sowie zu den Terminen finden Sie in der [Anleitung](#).
- Hinsichtlich der Absolvierung des Schulpraxissemesters sind u.a. folgende Hinweise für Sie verbindlich:
 - [Informationen zum Nachweis des Masernschutzes](#)
 - [Formblatt zum erforderlichen Nachweis des Masernschutzes](#)
 - [Belehrung gemäß § 35 IfSG \("Gesundheitsbelehrung"\)](#)
 - [Merkblatt zur Anwesenheitspflicht](#)
 - [Verpflichtungserklärung nach § 6 des Landesdatenschutzgesetzes Baden-Württemberg](#)
 - [Datenschutzbelehrung](#)
- Für ein Schulpraxissemester im Ausland können Sie die in Frage kommenden Schulen der [Liste Deutscher Schulen im Ausland](#) entnehmen.
Weitere Informationen zu einem Schulpraxissemester im Ausland finden Sie unter
[Hinweise zu einem Auslandsaufenthalt als Assistant Teacher](#)
[Hinweise zu einem Auslandspraktikum an einer Deutschen Schule im Ausland](#)



Aktuelles

Für eine Anmeldung zum Schulpraxissemester gemäß RahmenVO-KM für den Herbst 2026 benötigen Sie eine Zugangsberechtigung; diese sollten Sie bis zum Beginn der Phase 1 (27.04.2026) bis spätestens zum 9.05.2026 von Ihrer Hochschule erhalten. Andernfalls wenden Sie sich bitte direkt an Ihre Hochschule! Alle Details zum Ablauf des Schulpraxissemesters sowie zu den Terminen finden Sie in der [Anleitung](#).

Hier gelangen Sie zur [Online-Plattform](#) zum Schulpraxissemester gemäß RahmenVO-KM von 2015.



Zeitlicher Rahmen

Januar	Februar	März	April	Mai	Juni	Juli	August	September	Oktober	November	Dezember	
1 Do <small>Neujahr</small> 1	1 So	1 So	1 Mi	1 Fr	Phase 1: Anmeldung vom 27.04. bis 09.05.2026	23 1 Mi	1 Sa	1 Di	1 Do	1 So <small>Ackerheiligen</small>	1 Di	
2 Fr	2 Mo 6	2 Mo 10	2 Do	2 Sa		2 Do	2 So	2 Mi	2 Fr	2 Mo 45	2 Mi	
3 Sa	3 Di	3 Di	3 Fr <small>Karfreitag</small>	3 So		3 Fr	3 Mo 32	3 Do	3 Sa <small>Tag der Dt. Einheit</small>	3 Di	3 Do	
4 So	4 Mi	4 Mi	4 Sa	4 Mo		4 Sa <small>Fruchttag</small>	4 Di	4 Fr	4 So	4 Mi	4 Fr	
5 Mo 2	5 Do	5 Do	5 So <small>Ostern</small>	5 Di		5 So	5 Mi	5 Sa	5 Mo 41	5 Do	5 Sa	
6 Di <small>Heilige Drei Könige</small>	6 Fr	6 Fr	6 Mo <small>Ostermontag</small> 15	6 Mi		6 Mo 28	6 Do	6 So	6 Di	6 Fr	6 So	
7 Mi	Zuweisungstag 10.05.2026	7 Do	7 Do	7 Do		7 Di	7 Fr	7 Mo 37	7 Mi	7 Sa	7 Mo 50	
8 Do		8 Fr	8 Fr	8 Fr		8 Mi	8 Sa	8 Di	8 Do	8 So	8 Di	
9 Fr		9 Sa	9 Sa	9 Sa		9 Do	9 So	9 Mi	9 Fr	9 Mo 46	9 Mi	
10 Sa		10 So <small>Muttertag</small>	10 Mo	10 Mo		10 Fr	10 Mo 33	10 Do	10 Sa	10 Di	10 Do	
11 So	11 Mo	11 Mo	11 Mo	11 Do	11 Do	11 Sa	11 Di	11 Fr	11 So	11 Mi	11 Fr	
12 Mo 3	12 Do	12 Do	12 So	12 Di	Phase 2: ev. Schulwechsel	12 Fr	12 Mi	12 Sa	12 Mo 42	12 Do	12 Sa	
13 Di	13 Fr	13 Fr	13 Mo 16	13 Mi		13 Sa	13 Mo 29	13 Do	13 So	13 Di	13 Fr	13 So
14 Mi	14 Sa	14 Sa	14 Di	14 Do	14 So	14 Di	14 Fr	14 Mo 38	14 Mi	14 Sa	14 Mo 51	
15 Do	15 So	15 So	15 Mi	15 Fr	15 Mo 25	15 Mi	15 Sa	15 Di	15 Do	15 So	15 Di	
16 Fr	16 Mo <small>Rosenmontag</small> 8	16 Mo 12	16 Do	16 Sa	16 Di	16 Do	16 So	16 Mi	16 Fr	16 Mo 47	16 Mi	
17 Sa	17 Di	17 Di	17 Fr	17 So	17 Mi	17 Fr	17 Mo 34	17 Do	17 Sa	17 Di	17 Do	
18 So	18 Mi	18 Mi	18 Sa	18 Mo 21	18 Do	18 Sa	18 Di	18 Fr	18 So	18 Mi	18 Fr	
19 Mo 4	19 Do	19 Do	19 So	19 Di	19 Fr	19 So	19 Mi	19 Sa	19 Mo 43	19 Do	19 Sa	
20 Di	20 Fr	20 Fr	20 Mo 17	20 Mi	20 Sa	20 Mo 30	20 Do	20 So	20 Di	20 Fr	20 So	
21 Mi	21 Sa	21 Sa	21 Di	21 Do	21 So	21 Di	21 Fr	21 Mo 39	21 Mi	21 Sa	21 Mo 52	
22 Do	22 So	22 So	22 Mi	22 Fr	22 Mo 26	22 Mi	22 Sa	22 Di	22 Do	22 So	22 Di	
23 Fr	23 Mo 9	23 Mo 13	23 Do	23 Sa	23 Di	23 Do	23 So	23 Mi	23 Fr	23 Mo 48	23 Mi	
24 Sa	24 Di	24 Di	24 Fr	24 So <small>Pfingsten</small>	24 Mi	24 Fr	24 Mo 35	24 Do	24 Sa	24 Di	24 Do <small>Heiligabend</small>	
25 So	25 Mi	25 Mi	25 Sa	25 Mo <small>Pfingstmontag</small> 22	25 Do	25 Sa	25 Di	25 Fr	25 So <small>Ende der Sommerzeit</small>	25 Mi	25 Fr <small>1. Weihnachtstag</small>	
26 Mo 5	26 Do	26 Do	26 So	26 Di	26 Fr	26 So	26 Mi	26 Sa	26 Mo 44	26 Do	26 Sa <small>2. Weihnachtstag</small>	
27 Di	27 Fr	27 Fr	27 Mo	Phase 1: Anmeldung	27 Mi	27 Sa	27 Mo 31	27 Do	27 So	27 Di	27 So	
28 Mi	28 Sa	28 Sa	28 Di		28 Do	28 So	28 Di	28 Fr	28 Mo 40	28 Mi	28 Sa	28 Mo 53
29 Do	Phase 1: Anmeldung	29 So <small>Beginn der Sommerzeit</small>	29 Mi		29 Fr	29 Mo 27	29 Mi	29 Sa	29 Di	29 Do	29 So <small>1. Advent</small>	29 Di
30 Fr		30 Mo 14	30 Do		30 Sa	30 Di	30 Do	30 So	30 Mi	30 Fr	30 Mo 49	30 Mi
31 Sa		31 Di	31 Do		31 So	31 Fr	31 Mo 36	31 Mo 36	31 Sa <small>Reformationstag</small>	31 Do <small>Silvester</small>	31 Do	



Zeitlicher Rahmen

Der Beginn des SPS findet seminar- und schulspezifisch statt. Daher sollten Sie sich grundsätzlich die letzte halbe Woche der Sommerferien freihalten.

Januar	Februar	März	April	Mai	Juni	Juli	August	September	Oktober	November	Dezember
1 Do <small>Neujahr</small>	1 So	1 So	1 Mi	1 Fr	Mo	1 Mi	1 Sa	1 Di	1 Do	1 So <small>Allerheiligen</small>	1 Di
2 Fr	2 Mo	2 Mo	2 Do	2 Sa	Di	2 Do	2 So	2 Mi	2 Fr	2 Mo	2 Sa
3 Sa	3 Di	3 Di	3 Fr <small>Karfreitag</small>	3 So	Mi	3 Fr	3 Mo	3 Do	3 Sa <small>Tag der Dt. Einheit</small>	3 Di	3 So
4 So	4 Mi	4 Mi	4 Sa	4 Mo	Do	4 So	4 Di	4 Fr	4 Mo	4 Sa	4 Do
5 Mo	5 Do	5 Do	5 So <small>Ostern</small>	5 Di	Fr	5 So	5 Mi	5 Sa	5 Do	5 Mo	5 Sa
6 Di <small>Heilige Drei Könige</small>	6 Fr	6 Fr	6 Mo <small>Ostermontag</small>	6 Mi	Sa	6 So	6 Di	6 Fr	6 Mo	6 Fr	6 So
7 Mi	7 So	7 So	7 Di	7 Do	So	7 So	7 Mi	7 Sa	7 Do	7 Sa	7 Mo
8 Do	8 Mo	8 Mo	8 Mi	8 Fr	Mo	8 So	8 Di	8 Fr	8 Mo	8 So	8 Do
9 Fr	9 Di	9 Di	9 Do	9 Sa	Di	9 Do	9 So	9 Mi	9 Fr	9 Mo	9 Sa
10 Sa	10 Mi	10 Mi	10 Fr	10 So <small>Muttertag</small>	Mi	10 Fr	10 Mo	10 Do	10 Sa	10 So	10 Do
11 So	11 Do	11 Do	11 Sa	11 Mo	Do	11 So	11 Di	11 Fr	11 So	11 So	11 Fr
12 Mo	12 Do	12 Do	12 So	12 Di	Fr	12 So	12 Mi	12 Sa	12 Mo	12 Mo	12 Sa
13 Di	13 Fr	13 Fr	13 Mo	13 Mi	Sa	13 So	13 Di	13 Fr	13 So	13 Fr	13 So
14 Mi	14 Sa	14 Sa	14 Di	14 Do	So	14 Mo	14 Do	14 Mo	14 Sa	14 Sa	14 Mo
15 Do	15 So	15 So	15 Mi	15 Fr	Mo	15 So	15 Di	15 Fr	15 So	15 So	15 So
16 Fr	16 Mo <small>Rosenmontag</small>	16 Mo	16 Do	16 Sa	Di	16 Do	16 So	16 Mi	16 Fr	16 Mo	16 So
17 Sa	17 Di	17 Di	17 Fr	17 So	Mi	17 Fr	17 Mo	17 Do	17 Sa	17 Sa	17 So
18 So	18 Mi	18 Mi	18 Sa	18 Mo	Do	18 Sa	18 Di	18 Fr	18 So	18 So	18 Fr
19 Mo	19 Do	19 Do	19 So	19 Di	Fr	19 So	19 Mi	19 Sa	19 Mo	19 Mo	19 Sa
20 Di	20 Fr	20 Fr	20 Mo	20 Mi	Do	20 Mo	20 Do	20 So	20 Fr	20 Fr	20 So
21 Mi	21 Sa	21 Sa	21 Di	21 Do	Fr	21 Di	21 Fr	21 So	21 So	21 Sa	21 Mo
22 Do	22 So	22 So	22 Mi	22 Fr	Mo	22 Mo	22 Sa	22 Do	22 So	22 So	22 Di
23 Fr	23 Mo	23 Mo	23 Do	23 Sa	Di	23 Do	23 So	23 Mi	23 Fr	23 Mo	23 Mi
24 Sa	24 Di	24 Di	24 Fr	24 So <small>Pfingsten</small>	Mi	24 Fr	24 Mo	24 Do	24 Sa	24 Mo	24 Do
25 So	25 Mi	25 Mi	25 Sa	25 Mo <small>Pfingstmontag</small>	Do	25 Sa	25 Di	25 Fr	25 So <small>Ende der Sommerzeit</small>	25 So	25 Fr
26 Mo	26 Do	26 Do	26 So	26 Di	Fr	26 So	26 Mi	26 Sa	26 Mo	26 Mo	26 Sa
27 Di	27 Fr	27 Fr	27 Mo	27 Mi	Do	27 Mo	27 Do	27 So	27 Di	27 Fr	27 So
28 Mi	28 Sa	28 Sa	28 Di	28 Do	Fr	28 Di	28 Fr	28 So	28 Mi	28 Sa	28 Mo
29 Do	29 Mo	29 So <small>Beginn der Sommerzeit</small>	29 Mi	29 Fr	Mo	29 Mi	29 Sa	29 Do	29 Do	29 So <small>1. Advent</small>	29 Di
30 Fr	30 Di	30 Mo	30 Do	30 Sa	Di	30 Do	30 So	30 Fr	30 Fr	30 Mo	30 Mi
31 Sa	31 Do	31 Di	31 So	31 Mo	Do	31 Fr	31 Mo	31 Sa	31 Sa <small>Reformationstag</small>	31 Mo	31 Do <small>Silvester</small>

Zuweisungstag
10.05.2026

Phase 1: Anmeldung vom 27.04. bis 09.05.2026

Phase 2: ev. Schulwechsel

SPS-Einführung
09. - 11.09.2026

Zulassung bis
Beginn SPS

7

8

9

10

11

12

13

1

2

3

4

5

6

3



Zeitlicher Rahmen

Sie müssen selbstverantwortlich überlegen, ob Sie im WS 26/27 das Masterstudium überhaupt antreten können.

Anmeldung an bis zu 5 Schulen

Ende der Anmeldephase

Keine Univeranstaltungen ins SPS legen!
SPS = Vollzeitpraktikum

Bis zur letzten Seminarsitzung müssen Sie eine gültige Immatrikulationsbescheinigung ins Masterstudium vorlegen können.

Zeitplan der Zulassung zum Praktikum und der Schulzuweisung

Die Auswahl einer für Sie geeigneten Schule wird in mehreren Schritten realisiert:

Phase Zeitraum 2026	Beschreibung
Vorbereitung bis 26.04.2026	Von Ihrer Hochschule erhalten Sie rechtzeitig vor der Anmeldephase eine Zugangsberechtigung zur Online-Plattform (entweder per Mail oder schriftlich).
Phase 1 Anmeldephase 27.04.2026 bis 9.05.2026	In dieser ersten Phase können Sie im Online-System Ihre erforderlichen persönlichen Daten ergänzen und sich an bis zu fünf Schulen vormerken lassen. Ohne eine Vormerkung an mindestens einer Schule werden Sie am Zuweisungstag keiner Schule zugewiesen! Diese Phase sollten Sie in Ihrem eigenen Interesse nutzen! Beachten Sie hierzu auch die Tipps, die am Ende dieses Dokuments gegeben werden!
Zuweisungstag 10.05.2026	An diesem Tag werden Sie vom Online-System unter Berücksichtigung der schulischen Rahmenbedingungen und möglichst auch Ihrer Schulwünsche an eine geeignete Schule eingebucht. An diesem Tag haben Sie nur eingeschränkten Zugriff auf das Online-System.
Phase 2 11.05.2026 bis 17.05.2026	In dieser Phase können Sie im Online-System überprüfen, an welcher Schule Sie eingebucht worden sind. Bei Bedarf können Sie im Rahmen der dann noch vorhandenen Kapazitäten an den Schulen die Ihnen zugewiesene Schule wechseln bzw. – falls keine passende Schule für Sie gefunden wurde – sich selbst noch eine geeignete Schule suchen und sich direkt dort anmelden. Diese Phase sollten Sie nutzen – anschließend bestehen kaum noch Chancen, an eine andere Schule wechseln zu können. Bitte nehmen Sie – sobald Sie Ihre Schule kennen – Kontakt mit dieser Schule auf, um das weitere Vorgehen zu besprechen.
Abschluss ab 18.05.2026	In den auf die Phase 2 folgenden Tagen kann das Seminar oder die Schule Ihnen in Ausnahmen und bei wichtigem Grund in Absprache ggf. eine andere Schule zuweisen.
Zulassung bis vor Beginn der Praxisphase	Die Hochschule überprüft, ob Sie zum Wintersemester eingeschrieben sind; ansonsten werden Sie zum Schulpraxissemester nicht zugelassen. Bitte melden Sie sich rechtzeitig davor zurück!
Praxis September bis Dezember 2026	Schulische Praxis und Begleitveranstaltungen am Seminar Aushändigung der Bestehensbescheinigung



Das Schulpraxissemester an der Schule

- mindestens **halbtägige Anwesenheit**
- **Begleitung des Unterrichts**
 - Hospitation
 - Unterrichtsassistenz
 - eigene Unterrichtsversuche
 - **Unterstufe**
 - **Mittelstufe**
 - **Oberstufe**

insgesamt in der Regel **120 Stunden**, davon mindestens **30 Stunden angeleiteter eigener Unterricht**

⇒ ca. **10 Stunden Hospitation/Unterricht pro Woche**



Das Schulpraxissemester an der Schule

- **Teilnahme an außerunterrichtlichen Veranstaltungen** wie Schulfeiern, Sporttage, Landheimaufenthalte, Konferenzen, Elternabende usw.
- **regelmäßiger Austausch und Abstimmung mit der Ausbildungslehrkraft**, z.B. U-Beobachtung, Reflexion usw.
- **Dokumentation des SPS** im Rahmen des studienbegleitenden Portfolios



Die besondere Rolle der Ausbildungslehrkräfte: Betreuung, Beratung und Organisation

- **Planung** und Zuweisung von Klassen
- **Anleitung** bei der Unterrichtstätigkeit, z.B. gemeinsame Planung, Einführung aktueller Methoden, Bewusstmachen der Lehrerrolle,
- **Unterstützung** bei Auswertung und Reflexion,
- kontinuierliche und abschließende **Beratung**
- Zusammenarbeit mit der Schulleitung und dem Seminar



Bestehen des Schulpraxissemesters

Das Bestehen des Praxissemesters ist Voraussetzung für die Zulassung zum Ersten Staatsexamen. Die Beurteilung erfolgt im Einvernehmen von Schule und Seminar.



Didaktisch-methodische Kompetenzen

- Interesse
- Methodenbewusstsein
- Strukturiertheit
- Reflexionsfähigkeit

Personale Kompetenzen

- Haltung und Auftreten
- Sprache und Kommunikationsfähigkeit
- Emotionale Ausgeglichenheit und Belastbarkeit
- Erzieherisches Wirken



Das Schulpraxissemester am Seminar

Der zweite Teil der Ausbildung findet an einem Seminar für Ausbildung und Fortbildung der Lehrkräfte statt und beinhaltet **regelmäßige Begleitveranstaltungen**.

Ausbildungsvolumen

Pädagogik/Pädagogische Psychologie:
32 Stunden (6 Sitzungen, die erste am Freitag, den 12. September)

Fachdidaktik in zwei Fächern:
jeweils 16 Stunden (je 4 Sitzungen)

Teilnahmepflicht für alle Veranstaltungen



Das Schulpraxissemester am Seminar Heilbronn

In folgenden Fächern bieten wir bei Bedarf
seminaristische Begleitveranstaltungen an:

- *Bildende Kunst*
- *Biologie*
- *Chemie*
- *Deutsch*
- *Englisch*
- *Französisch*
- *Gemeinschaftskunde*
- *Geographie
Politik/*
- *Geschichte*
- *Mathematik*
- *Musik*
- *NWT*
- *Philosophie/ Ethik*
- *Physik*
- *Spanisch*
- *Sport*
- *Wirtschaft bzw.
Wirtschaft*
- *Pädagogik*



Die Ausbildung am Seminar Heilbronn

Beispiel eines mögl. Stundenplans: Woche A

Montag	Dienstag	Mittwoch	Donnerstag	Freitag
				09.00 - 13.30
				Pädagogik A
				Mittagspause
				14.10 - 17.30
				Fachdidaktik Deutsch

Schule

Woche B

Freitag
09.00 - 12.20
FD Englisch
Mittagspause



Unsere Ausbildungsschulen

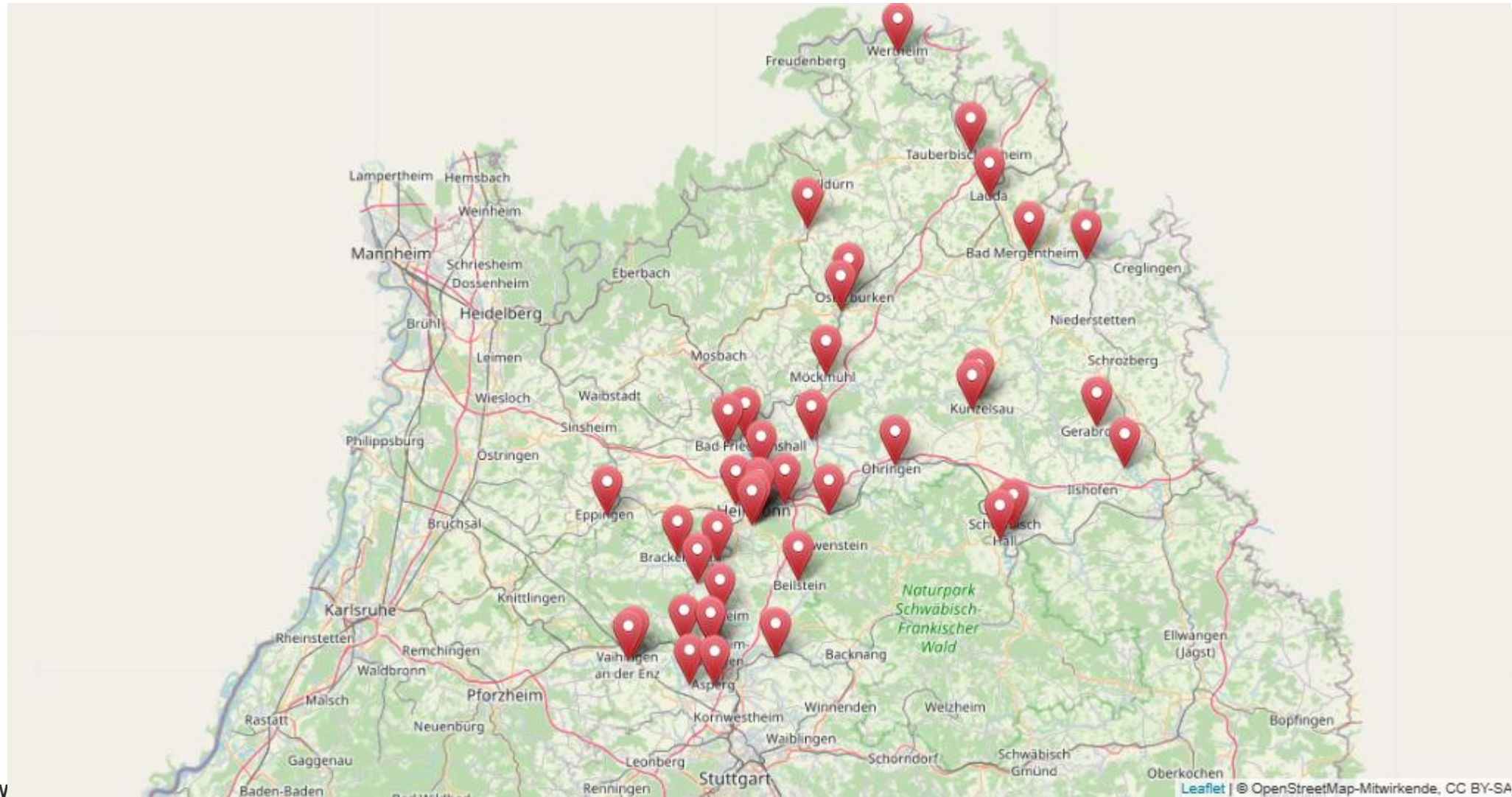

Zeitplan des SPS am Seminar Heilbronn

Ende Juni: Begrüßungsschreiben des Seminars Heilbronn an alle Praktikanten

Anfang bis Mitte Juli: Zusendung der Termine für die Seminarveranstaltungen

Freitag, 11. September 2026:
Einführungsveranstaltung am Seminar

Montag, 14. September 2026: Erster Schultag



Erfahrungen aus Heilbronn

Die Atmosphäre hier ist nicht nur familiär sondern auch wertschätzend.

Wir waren nur zwei Praktikantinnen an der Schule und so haben sich die Lehrer*innen viel Zeit für uns genommen und wir konnten jede Klasse haben, die wir wollten.

Am wichtigsten war meine Ausbildungslehrerin, die meine Zeit an der Schule organisiert hat. Mit ihr habe ich meine ersten Stunden geplant und auch im Team gehalten.

Meine Ausbildungsschule hat sich sehr über meine Wahl gefreut.

Ich habe mich an meiner Schule so wohl gefühlt, dass mich meine Schulleiterin nun für das Referendariat anfordert.

Ich habe genau die Schule bekommen, die ich wollte.

Das Verhältnis zu unseren Ausbilder*innen war aufgrund der kleinen Gruppen sehr persönlich.



g und Fortbildung
der Lehrkräfte

Besuchen Sie uns auf Instagram

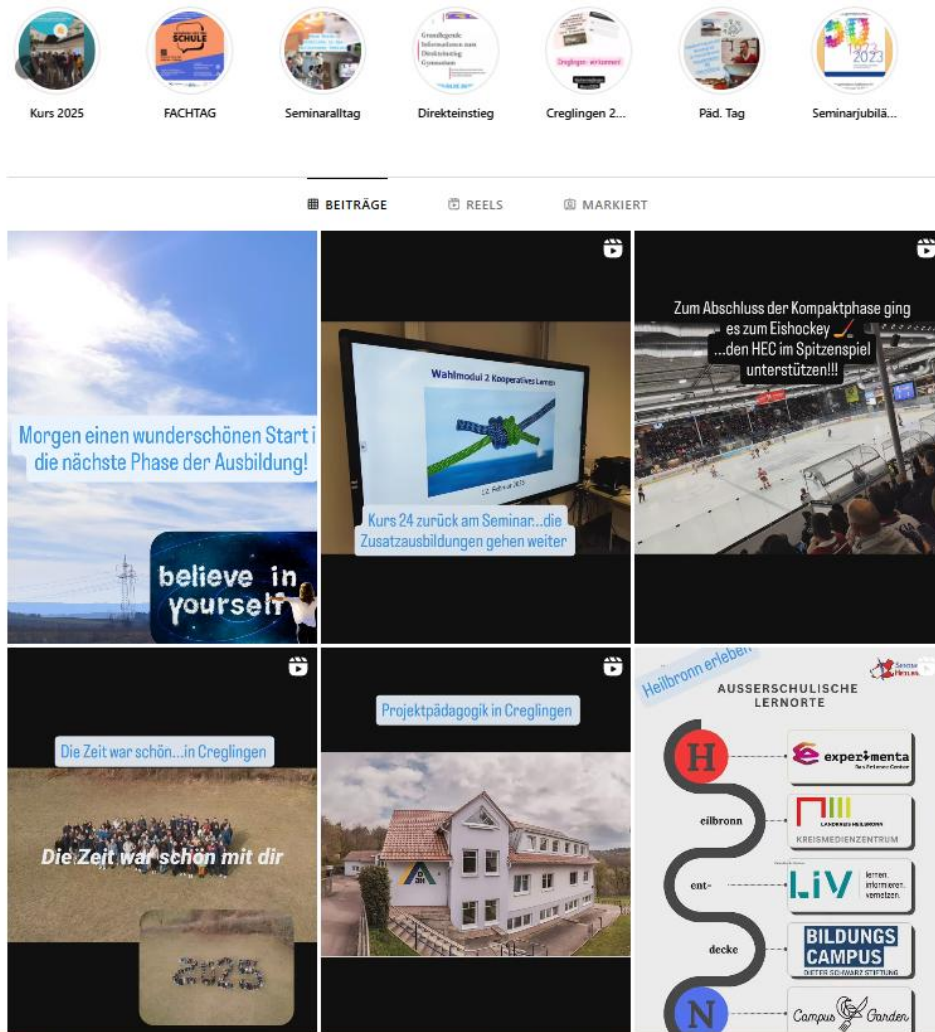

Wichtige Informationen ...

zum Schulpraxissemester für das Lehramt Gymnasium im Master-Studiengang (Studienbeginn ab WS 2015/16)

Lehrer Online in Baden Württemberg

https://lehrer-online-bw.de/,Lde/Startseite/schulpraktika/Schulpraxissemester+Gymnasium+gemaess+RVO_KM+von+2015

zur Handreichung

https://www.praxissemester-bw.de/PS/RVO15_Handreichung.pdf

-> Bitte lesen Sie sich die Handreichung incl. der Hinweise zur Anwesenheitspflicht gründlich durch!

zur Online-Anmeldung

https://www.praxissemester-bw.de/PS/RVO15_AnleitungStudierende.pdf

zum Seminar Heilbronn

<http://gym-seminar-heilbronn.de/,Lde/Startseite/Ausbildung/Praxissemester>



Wegweiser zum Schulpraxissemester



Das Seminar Heilbronn

Gern begrüßen wir Sie als Praktikant*innen am Seminar für Ausbildung und Fortbildung der Lehrkräfte (Gymnasium) in Heilbronn, wenn Sie sich für eine Schule in unserem Zuständigkeitsbereich beworben haben.

[Startseite - SEMINAR-HEILBRONN-GYM](http://www.seminar-heilbronn-gym.de)
([seminare-bw.de](http://www.seminare-bw.de))



Fächer am Seminar Heilbronn:

Das Seminar Heilbronn bietet in der Regel seminaristische Begleitveranstaltungen in folgenden Fächern an:

- | | |
|----------------------|---|
| - Bildende Kunst | - Mathematik |
| - Biologie | - Musik |
| - Chemie | - NWT |
| - Deutsch | - Philosophie/Ethik |
| - Englisch | - Physik |
| - Französisch | - Spanisch |
| - Gemeinschaftskunde | - Sport |
| - Geographie | - Wirtschaft bzw.
Politik/Wirtschaft |
| - Geschichte | - Pädagogik |

Termine

Die Lehrveranstaltungen, für die Teilnahme-pflicht besteht, beginnen einmal pro Jahr in der letzten Woche der schulischen Sommerferien (September) und enden im Dezember kurz vor Weihnachten.



Hier finden Sie uns:

Seminar für Ausbildung und Fortbildung
der Lehrkräfte (Gymnasium) Heilbronn
John-F.-Kennedy-Str. 14/1
74074 Heilbronn
Tel: 07131/ 7475 2800
Fax: 07131/ 7475 2828
über das Seminar-Sekretariat
poststelle@seminar-gym-hn.kv.bwl.de

Ansprechpartnerin für das
Praxissemester:

StD'in Katja Klee
katja.klee@gym-hn.seminar-bw.de
Sekretariat
Birgit Faißt-Arbes
Birgit.Faisst-Arbes@gym-hn.seminar-bw.de
Stand: Feb 2026

Wegweiser für Studierende des Lehramts an Gymnasien



Schulpraxissemester
an einem
allgemein bildenden
Gymnasium

Bei Fragen wenden Sie sich an

**Katja Klee, StD'in
(Fachleiterin Englisch)**

Seminar für Ausbildung und Fortbildung der
Lehrkräfte (Gymnasium) Heilbronn

katja.klee@gym-hn.seminar-bw.de

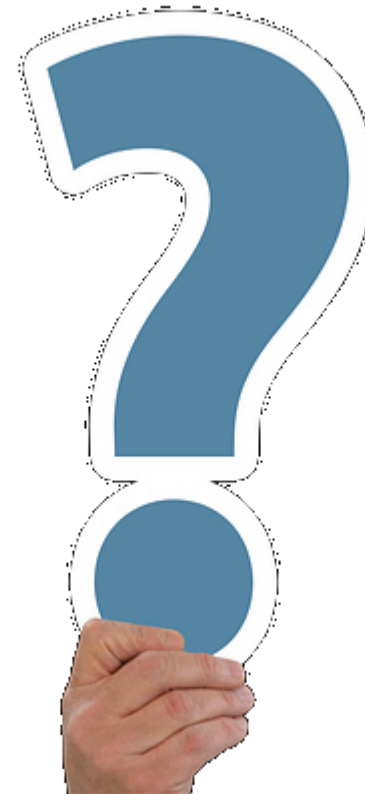

Vielen Dank für Ihre Aufmerksamkeit – wir freuen uns, Sie vielleicht in Heilbronn begrüßen zu dürfen



SPS Infoveranstaltung

14. April 2026



Baden-Württemberg
Seminar für Ausbildung und Fortbildung
der Lehrkräfte Karlsruhe

Berufliche Schulen



Seminar für Ausbildung und Fortbildung der Lehrkräfte Karlsruhe (berufliche Schulen)

Michaela Gralla

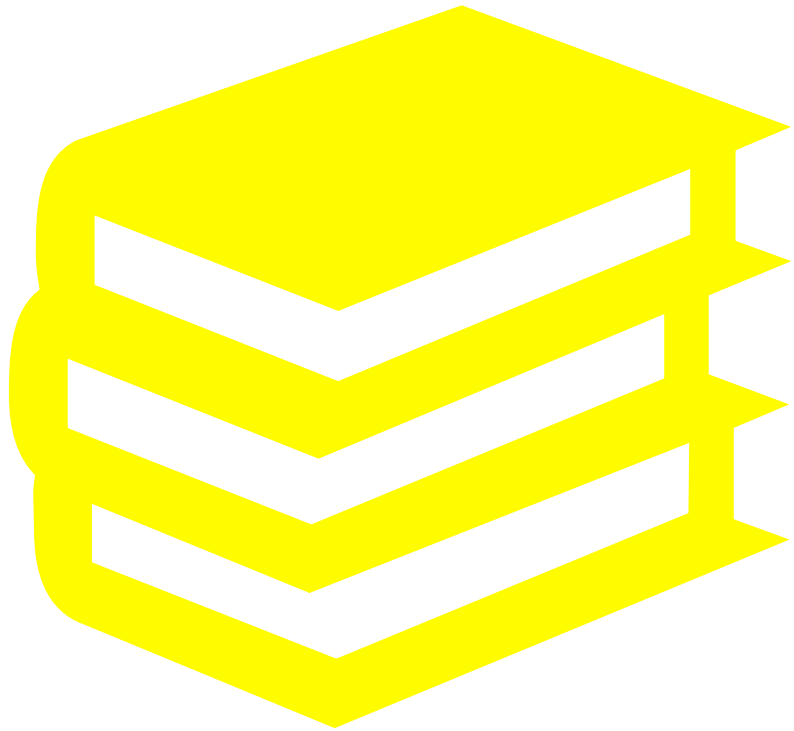

**SCHULPRAXISSEMESTER AN
EINER BERUFLICHEN SCHULE**

Inhalte

Eine Berufliche Schule – was ist das?

Schulpraxissemester an einer beruflichen Schule

Eine berufliche Schule: Was ist das?

- **Schultypen:**
 - kaufmännisch
 - gewerblich
 - hauswirtschaftlich, landwirtschaftlich, sozialpflegerisch

- **Schularten:**
 - Berufliches Gymnasium
 - Berufskollegs
 - Berufsfachschulen
 - Berufsschule
 - Berufseinstiegsjahr, Berufsvorbereitungsjahr, VABO, AV dual
 - Fachschulen



Berufliche Schulen im Regierungsbezirk Karlsruhe

38 Gewerbliche
Schulen

30 Kaufmännische
Schulen

22 Hauswirtschaftliche,
Landwirtschaftliche und
Sozialpflegerische Schulen



Bildungswege in Baden-Württemberg

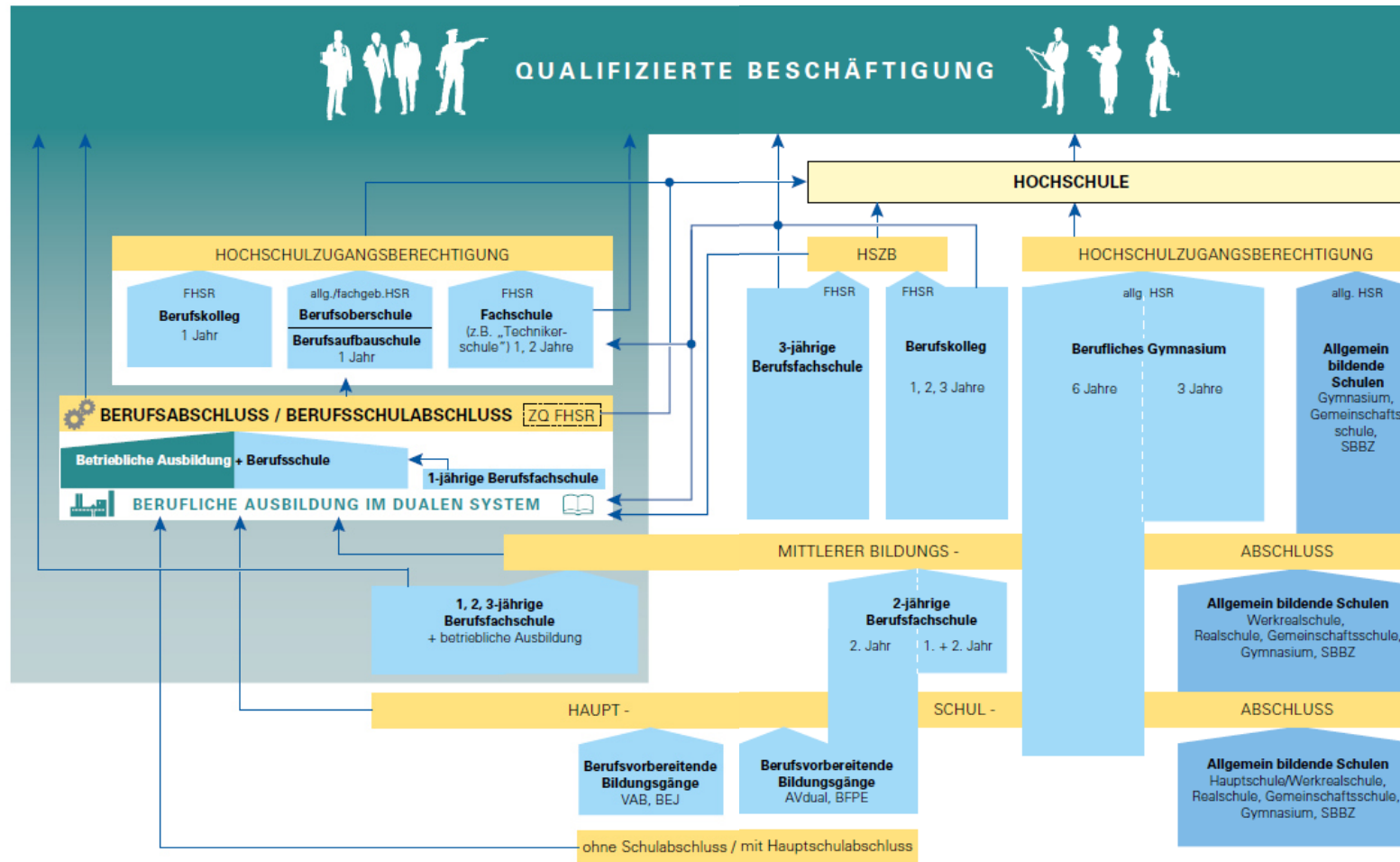

Daten zur beruflichen Bildung in Baden-Württemberg

- mehr als 85% der jungen Menschen eines jeden Geburtsjahrgangs besuchen eine berufliche Schule
- über 60% davon durchlaufen eine duale Ausbildung
- etwa 1/3 der Abiturienten erwirbt in BaWü die allgemeine Hochschulreife an einem beruflichen Gymnasium (TG, WG, BTG etc.)

Allgemeinbildendes Gymnasium vs. Berufliche Schule

eine	Anzahl der Schularten	mehrere
acht bzw. neun Jahre	Schulzeit der Schüler/innen	i.d.R. ein bis drei Jahre
i.d.R. Studium (Staatsexamen, Bachelor/Master Ed.)	Ausbildung der Lehrer/innen	i.d.R. Studium (verschiedene Ausbildungsgänge)
homogen	Zusammensetzung der Schüler/innen (Ausgangssituation/Alter/Zielsetzung)	heterogen

Lehrer an einer beruflichen Schule

- Kollegien je nach Profil der Schule mit großer Fächervielfalt
- Besoldung und Aufstiegsmöglichkeiten wie an allgemeinbildenden Gymnasien

Fachdidaktiken am Seminar in Karlsruhe

- Ausbautechnik
- Bautechnik (TL)
- Betriebswirtschaftslehre mit Rechnungswesen
- Biochemie
- Biologie
- Bildende Kunst
- Chemie
- Chemietechnik (TL)
- Deutsch
- Didaktik und Methodik des berufspraktischen Unterrichts (TL)
- Drucktechnik
- Elektrotechnik (TL)
- Englisch
- Energie- und Automatisierungstechnik
- Ernährungslehre
- Ethik
- Evangelische Religionslehre
- Fahrzeugtechnik
- Farbtechnik und Raumgestaltung
- Fertigungstechnik
- Französisch
- Gartenbau
- Gesundheit
- Gesundheit und Gerontologie in Pflegeberufen
- Geschichte mit Gemeinschaftskunde
- Gestaltung, Graphik und Design
- Hochbautechnik
- Holztechnik
- Hotel- und Gastgewerbe (TL)
- Informatik
- Katholische Religionslehre
- Körperpflege
- Kunststofftechnik
- Landwirtschaft
- Mathematik
- Medientechnik
- Medizintechnik
- Metallbautechnik
- Metall- und Kunststofftechnik (TL)
- Musik
- Nahrung
- Nahrungszubereitung (TL)
- Papiertechnik
- Pädagogik und Psychologie an sozialpädagogischen Schulen
- Pharmazie
- Physik
- Rhythmik
- Sozialpädagogik
- Spanisch
- Sport
- System- und Informationstechnik
- Textiltechnik und Bekleidung
- Textverarbeitung (TL)
- Vermessungstechnik
- Volks- und Betriebswirtschaftslehre (gewerbliche Schulen)
- Volkswirtschaftslehre
- Wirtschaftsgeografie
- Wirtschafts- und Sozialmanagement



Besonderheiten / Hinweise zu den Fächern

- Das Fach Geschichte mit Gemeinschaftskunde wird grundsätzlich im Fächerverbund unterrichtet
- Das Fach Wirtschaftswissenschaft befähigt nicht dazu, das Fach Wirtschaft an einer beruflichen Schule zu unterrichten
- Das Fach Geografie wird nicht angeboten
- Sprachen v.a. Englisch, Spanisch
- Französisch nur sehr eingeschränkt möglich, Italienisch nur vereinzelte Schulen



Spezifische Anforderungen an Lehrer im beruflichen Schulwesen

- Arbeit mit Jugendlichen/ jungen Erwachsenen (ab 15 Jahren)
- Arbeit mit unterschiedlichen teilweise sehr heterogenen Lerngruppen in den verschiedenen Schularten
- Neben fachlicher Qualifikation in vielen Lerngruppen ein hohes Maß an pädagogischer Kompetenz erforderlich
- Prüfungsbelastung
- Kooperation mit Ausbildungsbetrieben
- Zunehmend: Teamteaching



Was spricht für das Schulpraxissemester an einer beruflichen Schule?

Etwas Neues kennenlernen

Arbeit mit Jugendlichen/jungen Erwachsenen

Alternative für Referendariat prüfen



Was spricht für das Schulpraxissemester an einer beruflichen Schule?

Angenehme Schülerschaft; angenehmes Kollegium; Abwechslung zwischen verschiedenen Schulformen; weniger Druck, den Stoff durchzubekommen, mehr Freiraum für Interessen der SuS und gute Gespräche

Höheres Alter der Schüler, weniger Elternarbeit

Keine Eltern, entspannter, Praxisnähe, weniger Druck

tolles Kollegium, Vielfalt an Bildungsgängen

Der Workload, vor allem im Bezug auf die Unterrichtsvorbereitung und das Niveau als auch den Umfang des Stoffes, scheinen durchaus geringer zu sein.

viele verschiedene Schularten, heterogene Schülerschaft, mehr Praxisbezug als an allgemeinbildenen Schulen

SuS praxisorientiert und erfahrungsbezogen unterrichten zu können

Keine Unterstufe

Ältere Schüler und Diskussion auf Augenhöhe

Soziale Aufstiegsmöglichkeit; große Abwechslung was die Schüler betrifft und auch die zu vermittelnden Inhalte

- wenig Kontakt mit Eltern
- reifere SchülerInnen
- evtl. Bessere Ausstattung in Fachräumen
- Aufstiegschancen

Fachlich und pädagogisch herausfordernd. Sehr interessanter Beruf. Möglichkeit die eigene Kreativität einzubringen bei der Gestaltung von Unterricht.

Die Betreuung am Seminar

Die Kolleginnen an meiner Schule

Man kann mit vielen SuS auf Augenhöhe sprechen und das bietet eine gute Grundlage um die intrinsische Lernmotivation zu fördern. Außerdem waren die KollegInnen alle sehr nett und offen und die Art und Weise wie es im Seminar, aber auch in der Schule an uns herangetragen wurde, dass Bildung geschehen soll, passt sehr zu meinen Vorstellungen: Die SuS sollen für ihren kommenden Weg, egal welcher befähigt werden!

Was spricht gegen das Schulpraxissemester an einer beruflichen Schule?

Alter der schüler*innen, keine AGs (kein wirklicher Schulalltag außerhalb des Unterrichts)

- 2 Monate mehr unbezahltes Vollzeitstudium Betriebspraktikum
- weniger Schulen in und um Heidelberg

Vielleicht weniger Abwechslung da man nur die Oberstufe hat statt noch eine Unterstufe?

Wobei es viele verschiedene Arten gibt an einer beruflichen Schule

Teilweise das Verhalten einzelner Schüler/Klassen

Fachlich im Vergleich zum Gymnasium muss man schon deutliche Abstriche machen

Die Schülerschaft ist sehr heterogen und damit muss man klarkommen können, außerdem geht es nicht bei allen darum, dass sie das Abitur schaffen.

Fachlich ist es je nach Fächerkombi nicht möglich so tief zu gehen wie an einem Allgemeinen

Fachlich bleibt man auf eher geringem Niveau, habe ein bisschen Angst, dass das irgendwann langweilt

Viele Prüfungen

Die Zeit die die SuS an der Schule sind ist meist geringer -> weniger Bindung an die Schule



Anmeldung zum Schulpraxissemester an einer beruflichen Schule

- Anmeldezeitraum: 13.04.2026 – 15.05.2026
- Anmeldung über www.lehrer-online-bw.de
- Angabe von bis zu 5 Wunschschiulen möglich
- Verteilung durch das System

Begleitveranstaltungen

8 ganztägige Veranstaltungen (9:00 Uhr – 16:30 Uhr)

4 Tage Päd/Psych, je zwei Tage Fachdidaktik Erst- und Zweitfach

Ort: Berufliches Seminar Karlsruhe (Kaiserallee 11, Karlsruhe)

Termine werden ab ca. Mitte Juli per Mail bekannt gegeben bzw. auf der Homepage des Seminars veröffentlicht.

Achtung: Beginn in der letzten Woche der Sommerferien (i.d.R. ab Mittwoch)!



Aufenthalt an den Schulen

Betreuung durch Ausbildungslehrkräfte

Regelmäßige Ausbildungssitzungen

Hospitationen und angeleiteter Unterricht nach Absprache mit der
Ausbildungslehrkraft

Informationen

<https://lehrer-online-bw.de/schulpraktika>

zentrale Homepage für das Schulpraxissemester in Baden-Württemberg

www.bs.seminar-karlsruhe.de

Homepage des Beruflichen Seminars Karlsruhe mit vielen Informationen zum Schulpraxissemester

[Broschüre berufliche Bildung](#)

<https://km-bw.de/site/pbs-bw->

[new/get/documents/KULTUS.Dachmandant/KULTUS/KM-](https://km-bw.de/site/pbs-bw-new/get/documents/KULTUS.Dachmandant/KULTUS/KM-)

[Homepage/Publicationen%202018/2018-05-02-BeruflicheBildung-Screen.pdf](https://km-bw.de/site/pbs-bw-new/get/documents/KULTUS.Dachmandant/KULTUS/KM-Homepage/Publicationen%202018/2018-05-02-BeruflicheBildung-Screen.pdf)



Schulpraxissemester an einer beruflichen Schule: Ihre Ansprechpartner für ...

- ... Fragen zu den Begleitveranstaltungen am Beruflichen Seminar Karlsruhe
Michaela Gralla
E-Mail: schulpraxissemester@bs-ka.seminar-bw.de

- ... alle sonstigen Fragen
Regierungspräsidium Karlsruhe
Maik Friedrichs
E-Mail: Maik.Friedrichs@rpk.bwl.de

Fragen?



**Vielen Dank für Ihre
Aufmerksamkeit !**

OStR`in Michaela Gralla



Infoveranstaltung zum Schulpraxissemester

Organisatorische Hinweise



Sarah Kern | Zentrum für Lehrerbildung und Bildungsinnovation

14.4.2026

Anmeldeverfahren für das SPS 2026

- Zugangsberechtigung



- Alle Masterstudierenden erhalten bis **24. April 2026 per E-Mail die Zugangsberechtigung zur Online-Anmeldung** durch das Studienbüro
- Anmeldelink ist in E-Mail hinterlegt

- Sonderfall Privileg



- Erhöht Chance auf Abordnung an Wunschschule
- Bitte bis **22. April 2026 E-Mail mit Nachweis** an Corina Wolf im Studienbüro!

Privileg

Schwerbehinderung
mind. 50%

Verheiratet

Kinder bis 8 Jahre

Anmeldeverfahren für das SPS 2026



- Bitte nur bei ernsthafter Absicht anmelden
- Keine Beurlaubung für reguläres Schulpraxissemester möglich
- Rücktrittsregelungen beachten (drohendes Nicht-Bestehen)

Studiengebühren



Betrifft nur diejenigen, die **Zweitstudiengebühren** oder **Studiengebühren für internationale Studierende** zahlen müssen!

- Befreiung für Schulpraxissemester möglich
- Das müssen Sie beachten
 - bis 1. Juni Antrag auf Gebührenbefreiung im Studienbüro stellen
 - **nur** Semesterbeitrag während des Rückmeldezeitraums überweisen
 - Rückmeldung ins HWS erfolgt erst, wenn Schulplatz sicher ist (spätestens Ende Juni)

Prüfungsanmeldung und Verbuchung an der Uni Mannheim

- Prüfungsanmeldung



- Bitte im Prüfungsanmeldezeitraum (Oktober) für die Prüfung Schulpraxissemester im Portal² anmelden

- Verbuchung



- Erfolgt automatisch über das Studienbüro im **Februar**
- Bestehen wird von Schulen und Seminaren über eine Plattform übermittelt
- Bitte keine Nachweise per E-Mail einreichen!
- Ausnahme: Wenn das Bestehen des Schulpraxissemesters vorher verbucht sein muss, z. B. wenn Sie im Anschluss direkt in den Vorbereitungsdienst starten

Portfolio und Abschlussbericht

- Portfolio

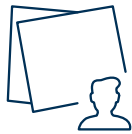

- Dokumentation und Reflexion von berufsbezogenen Kompetenzen in den Praxiselementen der Lehramtsausbildung
- Einführung an Uni Mannheim im Rahmen des Orientierungspraktikums
- Soll auch während des Schulpraxissemesters geführt werden
- Grundlage für Gespräche mit den Ausbildungslehrkräften an der Schule
- Weitere Infos in der Handreichung zum Schulpraxissemester, Absatz 8

- Abschlussbericht



- Teil des Portfolios
- Wird in Absprache mit der Ausbildungslehrkraft erstellt

Haben Sie noch Fragen?



Die Präsentationsfolien finden Sie in Kürze hier:

